



Parco Regionale Gallipoli Cognato
Piccole Dolomiti Lucane

DELIBERAZIONE DI CONSIGLIO DIRETTIVO

N° 5
del 10.01.2018

Oggetto:
PROGRAMMA NAZIONALE CENSIMENTO BECCACCIA 2018 AREA PARCO
PROVVEDIMENTI

Relatore Il Sig.: ATLANTE MARIO – PRESIDENTE

IL CONSIGLIO DIRETTIVO

riunitosi il giorno 10.01.2018 alle ore 16:30 nella sede dell'Ente con la presenza dei Sig.ri:

		Presente	Assente
1 – Atlante Mario	Presidente	X	
2 – Trivigno Rocco	Vice Presidente	X	
3 – Santoro Rossana R.	Componente	X	
4 – Spinelli Giacomo	Componente	X	
5 – Vassallo Verena	Componente	X	

Segretario VERBALIZZANTE : Dott. Marco DELORENZO – DIRETTORE

HA DECISO

quanto di seguito in merito all'argomento segnato in oggetto (facciate interne).

SERVIZIO RAGIONERIA

- Assunto impegno contabile n. sul cap..... - Eserc. - per €.....
- Assunto impegno sul bilancio - per €.....
- La liquidazione di €. sul cap.- Esercizio - rientra nell'ambito dell'impegno assunto con delibera n.....del.....

IL RESPONSABILE DEL SERVIZIO RAGIONERIA

Vista la D.G.R. n. 1528 del 09/07/2001 con la quale si affidavano a questo Ente, in gestione, i beni immobili di proprietà della Regione Basilicata ricadenti nell'area parco, con annesse competenze relative alla gestione del patrimonio forestale, fide pascolo, manutenzione immobili e quant'altro;

Visto l'art. 18 della Legge Regionale 47/97 con la quale si attribuivano le competenze gestionali sul patrimonio forestale e sugli immobili di proprietà Regionale, ricadenti nell'area del Parco;

Vista la L.R. n° 47 del 24/11/1997, istitutiva del Parco Regionale di Gallipoli Cognato Piccole Dolomiti Lucane;

Vista la legge regionale 28 giugno 1994, n. 28 individuazione, classificazione, istituzione, tutela e gestione delle aree naturali protette in Basilicata;

Vista la Legge 157/92 sulla protezione della fauna selvatica omeoterme ed il prelievo venatorio;

Vista la Deliberazione di Giunta Regionale Basilicata n° 267 del 28.03.2017 – Modifiche ed integrazione alla DGR 192 del 24.02.2015;

Vista la nota Regione Basilicata – Dipartimento Agricoltura del 22.12.2017 prot. 203591/14AJ e successiva del 08.01.2018 prot. 003398/14AJ, con la quale si trasmetteva il protocollo operativo della Beccaccia in aree di svernamento mediante cane da ferma, recante l'elenco degli operatori abilitati addetti al censimento beccaccia all'interno del Parco che qui si riportano e ne costituisce parte integrante e sostanziale;

N°	COGNOME	NOME	RESIDENZA	N°CANI	N° MICROCHIP	N° TELEFONO
1	PARISI	ROCCO	GARAGUSO	2	880260040867411	335/1493386
					880260042867422	
2	PONZO	ANTONIO E.	POTENZA	1	880260040653869	335/5482195
3	ROSSINI	NICOLA	CALCIANO	1	880260000920111	348/6283672
4	ROSSINI	PASQUALE	CALCIANO	2	880260000654699	334/3878892
5	TADDEO	FRANCESCO ANT.	PIETRAPERIOSA	2	882009106563071	347/4051051
					DA COMUNICARE	
6	TROMBETTA	ANTONIO	POTENZA	3	880260020125233	346/0148776
					880260010307955	
					880260000032777	
7	FURIATI	PIETRO ANT.	POTENZA	2	880260040538329	346/8145686
					880260000842089	
8	SANTORO	DOMENICO	CASTELMEZZANO	1	880260040998807	347/1217103

Considerato che nel protocollo di Monitoraggio Beccaccia è previsto che ogni Ente Gestore individui un Responsabile Tecnico di Progetto che dovrà coordinare le attività del Referente e dei Gruppi di Monitoraggio;

Dato atto che il Dott. Egidio Mallia, referente faunista dell'Ente è già in possesso di specifiche competenze in materia di monitoraggi faunistici e che in passato ha già effettuato per conto di questo Ente Parco attività simili;

Viste la Linee Operative per il monitoraggio della Beccaccia all'interno del Parco disposte dal Dr. Mallia, che si allegano alla presente e ne costituisce parte integrante e sostanziale (allegato 1);

Viste le mappe dei settori elaborate dal Dr. Mallia in cui effettuare l'attività di monitoraggio della beccaccia, che allegato al presente atto in formato pdf, ne costituisce parte integrante e sostanziale (allegato 2);

Dato atto che si è proceduto a suddividere i “Monitoratori” per i 5 settori/aree individuati dagli uffici dell’Ente e che si è proceduto altresì alla individuazione dei Referenti per ciascuno dei 5 settori/aree, che si allegano alla presente (allegato 3);

Ritenuto di dover contribuire all’avvio ed alla raccolta dati scientifici sulla specie garantendo l’avvio del “monitoraggio della Beccaccia” all’interno del territorio del Parco, individuando il dott. Mallia Egidio quale Responsabile Tecnico del Progetto per l’Ente Parco, che dovrà coordinare le attività previste;

Ritenuto dare indirizzo agli uffici del Parco affinché procedano con l’avvio delle attività di Monitoraggio Beccaccia mediante cane da ferma all’interno del territorio del Parco da parte dei “soggetti Monitoratori” individuati dalla Regione Basilicata e secondo le disposizioni contenute nell’apposito protocollo operativo allegato alla presente;

Vista la L.R. 47/97;

Visto lo statuto dell’Ente parco;

Visto lo Statuto;

Vista la L.R. 47/97 e succ., istitutiva del Parco;

TUTTO CIO’ PREMESSO

SU PROPOSTA DEL PRESIDENTE

D E L I B E R A

1. Di dare indirizzo agli uffici dell’ente di predisporre la raccolta dei dati scientifici sulla Beccaccia all’interno del Parco, garantendo l’avvio del “monitoraggio della Beccaccia con cane da ferma” da parte dei “soggetti monitoratori” riportati nell’apposito elenco di seguito riportato trasmesso dalla Regione e secondo le disposizioni contenute nell’apposito protocollo operativo disposto dagli uffici dell’Ente (allegato 1);

N°	COGNOME	NOME	RESIDENZA	N°CANI	N° MICROCHIP	N° TELEFONO
1	PARISI	ROCCO	GARAGUSO	2	880260042867412	835/1493386
					880260042867429	
2	PONZO	ANTONIO E.	POTENZA	1	880260040653864	835/5482195
3	ROSSINI	NICOLA	CALCIANO	1	880260000930119	888/6988073
4	ROSSINI	PASQUALE	CALCIANO	2	880260000654694	834/3878882
					982009106563079	
5	TADDEO	FRANCESCO ANT.	PIETRAPERIOSA	2	DA COMUNICARE	847/4051053
					DA COMUNICARE	
6	TROMBETTA	ANTONIO	POTENZA	3	88026002012523	846/0148776
					880260010307954	
					80006200000277	
7	FURIATI	PIETRO ANT.	POTENZA	2	880260040538323	846/8145686
					880260000842097	
8	SANTORO	DOMENICO	CASTELMEZZANO	1	880260040938803	847/1217103

2. Di approvare l’elenco dei 5 settori località individuati (riportati in allegato 2) e dei referenti individuati per ogni settore (riportati in allegato 3) in cui i Monitoratori assegnati svolgeranno i monitoraggi previsti;

- 3 Di individuare il dott. Mallia Egidio quale Responsabile Tecnico del Progetto di monitoraggio Beccaccia per l'Ente Parco, che dovrà coordinare le attività del Referente e dei Gruppi di Monitoraggio, secondo le disposizioni contenute nell'apposito protocollo - linee operative (riportate in allegato 1);
- 4 Di attuare detta attività in tutti settori individuati dall'Ente vocati per tale specie, coordinando lo svolgimento delle attività previste nei giorni compresi tra venerdì e lunedì di ogni settimana e fino al 31 marzo 2018;
- 5 Di coordinare le date con il Referente ed i Gruppi di Monitoraggio, che dovranno esser preventivamente comunicate all'Ente secondo le procedure riportate nel protocollo;

tutti gli atti ai quali è fatto riferimento nella premessa e nel testo della deliberazione sono depositati presso l'Ente Parco che ne curerà la conservazione nei modi di Legge;

Del che si è redatto il presente verbale che letto e confermato, viene sottoscritto come segue:

 **IL DIRETTORE**
(Marco Delorenzo)

 **IL PRESIDENTE**
(Atlante Mario)

Si attesta che copia conforme della presente deliberazione è stata trasmessa al Comitato Tecnico di Controllo –
Dipartimento Presidenza della Giunta Regionale, in data

IL Direttore
(Dott. Marco Delorenzo)

Il sottoscritto funzionario incaricato delle pubblicazioni,
Visti gli atti d'ufficio;

ATTESTA

che la presente **DELIBERAZIONE** è stata pubblicata, in data odierna, per rimanervi per 15 giorni consecutivi nel sito web istituzionale di questo Ente ed è accessibile al pubblico. (art. 32, comma 1, della legge 18 giugno 2009, n. 69).

Accettura, lì 10.01.2018

 **Il Funzionario Incaricato**
(Dott.ssa Roberta LABBATE)

E' COPIA CONFORME ALL'ORIGINALE

Il Direttore
Dott. Marco DELORENZO



Parco Regionale Gallipoli Cognato
Piccole Dolomiti Lucane

**Protocollo operativo per il monitoraggio della beccaccia nelle aree di
svernamento del Parco mediante cane da ferma**

LINEE OPERATIVE

Art. 1 – Premessa:

Le presenti linee guida elaborate in conformità con quanto riportato nella nota Regione Basilicata – Dipartimento Agricoltura del 22.12.2017 prot. 203591/14AJ e successiva del 08.01.2018 prot. 003398/14AJ, disciplinano il monitoraggio della Beccaccia con “cane da ferma” all’interno del territorio del Parco.

Art. 2 – definizione

l’unità di monitoraggio della specie nel Parco è formata dagli operatori “Monitoratori” individuati dalla Regione Basilicata che hanno sostenuto e superato lo specifico corso, coordinati dal Responsabile Tecnico del Progetto di monitoraggio Beccaccia per l’Ente Parco Dr. Egidio Mallia, che coordinerà le attività dei Referenti dei 5 Gruppi di Monitoraggio.

Il campionamento, dovrà essere effettuato tra i 5 settori individuati dagli uffici del Parco (aree campione) trasmesse a tutti i Monitoratori.

Art. 3 – organizzazione attività

1 - il Gruppo di Monitoraggio di ogni area del Parco, sarà coordinato da un “Referente Responsabile di ogni Gruppo di Monitoratori” che viene proposto dalla maggioranza dei componenti del Gruppo stesso ed opera sotto il coordinamento del Responsabile Tecnico del Parco;

2 - Ogni Monitoratore dovrà compilare le apposite schede di rilevamento fornite dal Parco (allegate alla presente e trasmesse a tutti i Monitoratori) per ogni uscita che verranno trasmettere al Parco in forma telematica e consegnate obbligatoriamente al proprio Referente entro massimo 2 giorni dalla fine delle attività;

3 - Il Referente deve programmare e coordinare l’attività di ogni gruppo in modo da coprire il massimo delle giornate deputate al Monitoraggio nei 5 settori del territorio riportate in apposita cartografia, curando che assolutamente non vi siano sovrapposizioni di interventi sul medesimo territorio nello stesso tempo.

4 - Il Referente di ogni settore, altresì, avrà cura di ordinare le schede di monitoraggio ricevute e di consegnarle, alla fine del periodo di Monitoraggio anche in forma cartacea, al Responsabile Tecnico del Progetto di monitoraggio Beccaccia per l’Ente Parco Dr. Egidio Mallia;

5- Il Responsabile Tecnico del Progetto, unitamente al Referente, programmeranno le giornate, la scelta dei settori, le attività di raccolta dati, analisi schede, secondo quanto disposto nello specifico Protocollo Regionale.

Art. 4 – Periodo monitoraggio:

dal 16 gennaio al 30 marzo.

Art. 5 – Frequenza:

secondo quanto previsto nello specifico Protocollo Regionale, in ogni settore di monitoraggio ogni Monitoratore potrà effettuare al massimo una volta a settimana le attività, con almeno tre ripetizioni (tutte le uscite dovranno essere preventivamente calendarizzate e potranno essere differite solo per motivi di forza maggiore);

la scelta delle giornate che devono essere comprese tra venerdì e lunedì, viene effettuata dagli stessi Monitoratori coordinandosi con il Referente, che dovrà comunicare al massimo 48 ore prima al Responsabile del Parco le date e le località, secondo quanto di seguito disposto:

Le giornate di intervento e la disposizione nei diversi settori attribuiti ai Monitoratori devono essere concordate con ogni Referente di settore il quale, a sua volta, comunicherà al massimo entro 48 ore al Responsabile del Parco le giornate del monitoraggio stesso.

Dovrà essere in particolare comunicato:

- la data di intervento;
- il settore di intervento (scelto tra i 5 individuati ed assegnati);
- il nominativo dell'operatore e se eventualmente presente qualche accompagnatore;
- il nome del/i cane/i con gli estremi di individuazione dall'anagrafe canina (ASL competente);
- la comunicazione potrà essere effettuata attraverso uno dei seguenti metodi:
 - e mail all'indirizzo: mallia@parcogallipolicognato.it
- whatsapp al n° 3930746799 (gruppo monitoraggio beccaccia).

Il Parco ricevuta la comunicazione, informerà gli enti proposti alla vigilanza circa lo svolgimento delle operazioni di monitoraggio previste, al fine di consentire le opportune misure di verifica e supervisione della corretta esecuzione delle attività.

Art. 6 – Durata giornaliera di monitoraggio - verifica:

ogni sessione di monitoraggio avrà una durata di tre ore fisse di attività per ciascuna area campione, da effettuarsi in orario compreso tra le ore 08,00 e le ore 12,00.

Eccezionalmente il monitoraggio potrà essere spostato alla fascia pomeridiana e comunque concludersi non oltre le ore 16,00.

Per tutte quante le disposizioni attuative delle attività di monitoraggio si rimanda allo specifico programma predisposto dalla Regione Basilicata che si allega alla presente.



Parco Regionale Gallipoli Cognato
Piccole Dolomiti Lucane

SCHEDA MONITORAGGIO BECCACCE SVERNANTI CON CANE DA FERMA

DATI GENERALI

DATA				
ALTITUDINE LOCALITA' (Min-Max)				
N° AREA CENSITA (specificare anche il Comune)				
RILEVATORI (nome e cognome in stampatello)				
CONDIZIONI METEO (Sereni-coperto-pioggia-nebbia-vento)				
TEMPERATURA				
Cane 1 nome:	microchip:	razza:	Sesso:	età
Cane 2 nome:	microchip:	razza:	Sesso:	età

DATI TERRITORIO

CONDIZIONI OROGRAFICHE (pendenza)	CONDIZIONI DEL SUOLO (roccioso, argilloso, ghiaioso, medioimpasto, sabbioso ecc..)	CONDIZIONI UMIDITA' TERRENO (asciutto, umido, bagnato, innevato, gelato,

BECCACCE RILEVATE

N° BECCACCE AVVISTATE	COORDINATE GPS	ORA	TIPOLOGIA AMBIENTE	DIREZIONE SPOSTAMENTO

Resa dei cani: ottima [] buona [] discreta [] scarsa []

Altri animali avvistati (indicare la specie e il n°): _____

Firma Monitoratore

Allegato 2 – carta generale e mappa 5 settori in formato pdf.

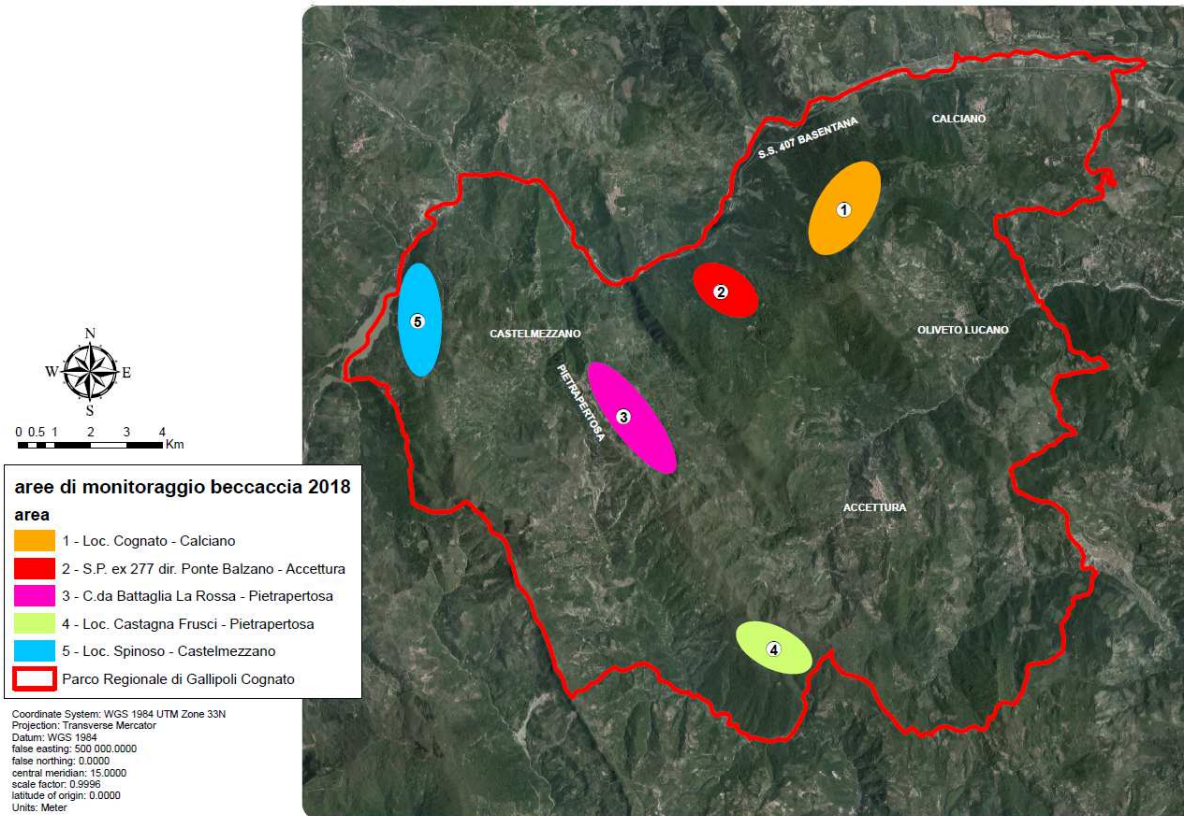

Carta generale settori

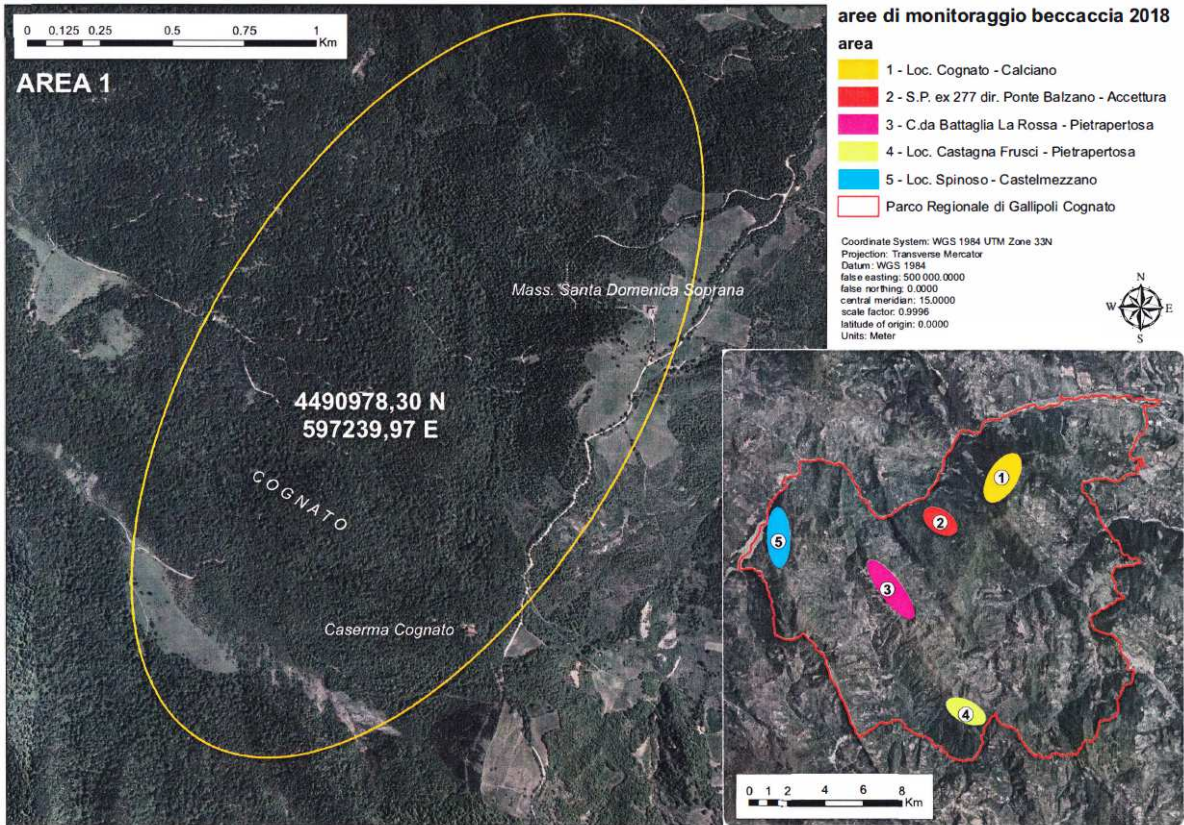

Particolare settore area 1

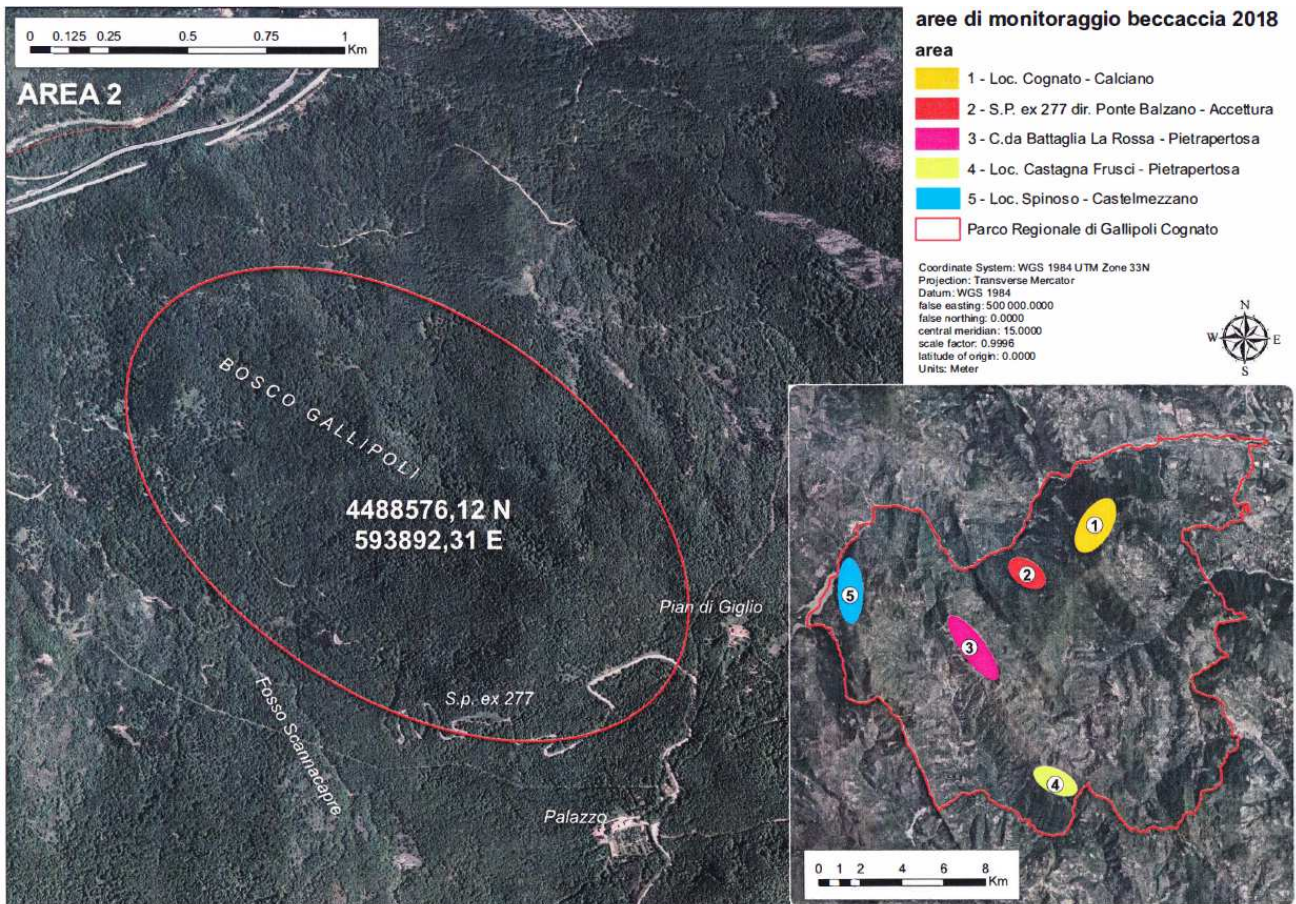

Particolare settore area 2

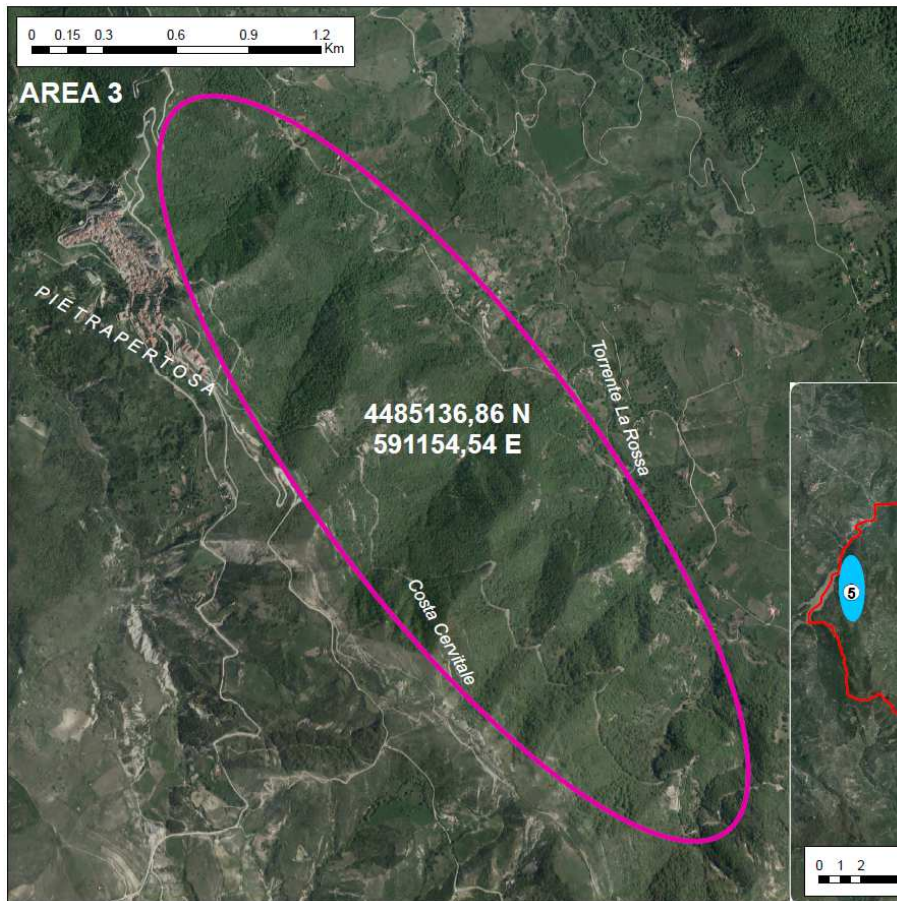

aree di monitoraggio beccaccia 2018

area

- 1 - Loc. Cognato - Calciano
- 2 - S.P. ex 277 dir. Ponte Balzano - Accettura
- 3 - C.da Battaglia La Rossa - Pietrapertosa
- 4 - Loc. Castagna Frusci - Pietrapertosa
- 5 - Loc. Spinoso - Castelmezzano
- Parco Regionale di Gallipoli Cognato

Coordinate System: WGS 1984 UTM Zone 33N
 Projection: Transverse Mercator
 Datum: WGS 1984
 false easting: 500 000.0000
 false northing: 0.0000
 central meridian: 15.0000
 scale factor: 0.9996
 latitude of origin: 0.0000
 Units: Meter

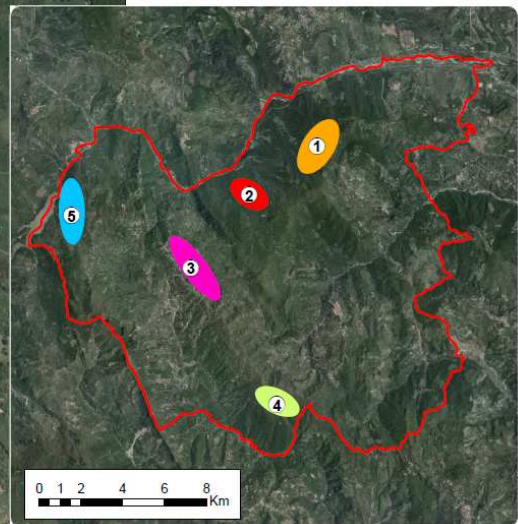

Particolare settore area 3



aree di monitoraggio beccaccia 2018

area

- 1 - Loc. Cognato - Calciano
- 2 - S.P. ex 277 dir. Ponte Balzano - Accettura
- 3 - C.da Battaglia La Rossa - Pietrapertosa
- 4 - Loc. Castagna Frusci - Pietrapertosa
- 5 - Loc. Spinoso - Castelmezzano
- Parco Regionale di Gallipoli Cognato

Coordinate System: WGS 1984 UTM Zone 33N
 Projection: Transverse Mercator
 Datum: WGS 1984
 false easting: 500 000.0000
 false northing: 0.0000
 central meridian: 15.0000
 scale factor: 0.9996
 latitude of origin: 0.0000
 Units: Meter

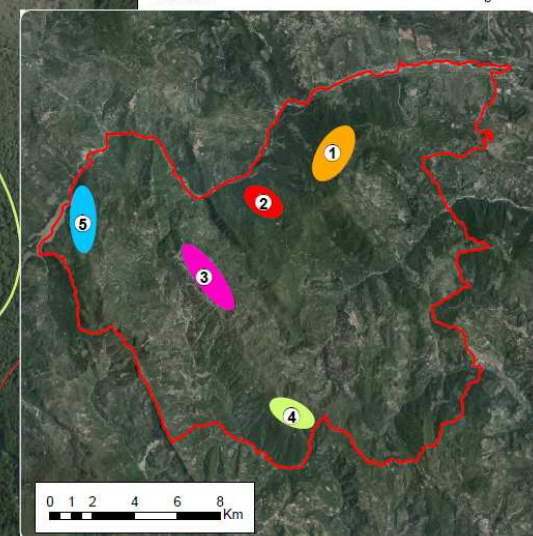

Particolare settore area 4

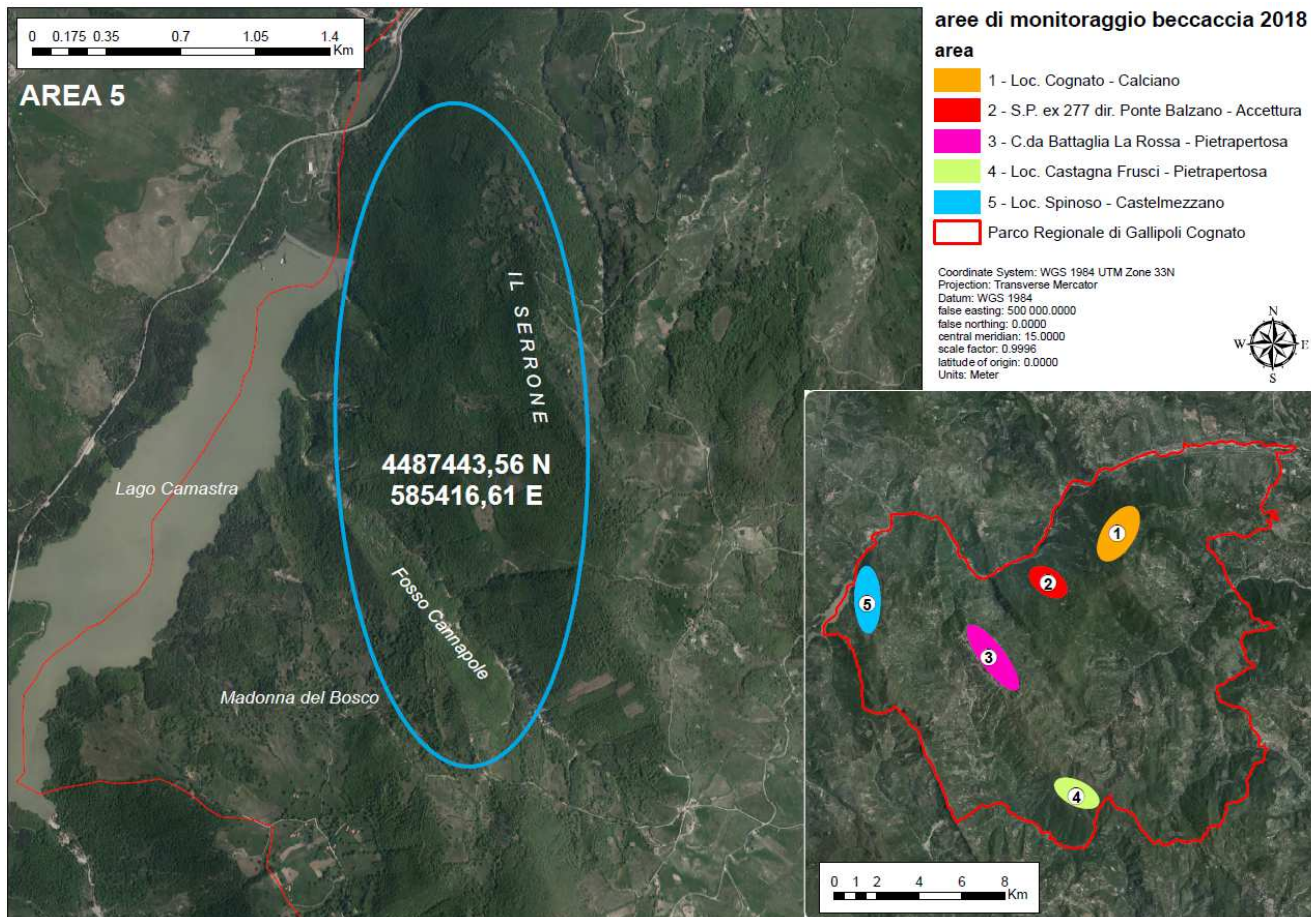

Particolare settore area 5

Allegato 3 – Elenco monitoratori attribuiti per ogni settore/area e referenti gruppo

N°	COGNOME	NOME	RESIDENZA	SETTORE MONITORAGGIO AFFIDATO	REFERENTE E RESPONSABILE GRUPPO MONITORATORI
1	PARISI	ROCCO	GARAGUSO	1 - 2 - 4.	//
2	PONZO	ANTONIO E.	POTENZA	1 - 2 - 3	2
3	ROSSINI	NICOLA	CALCIANO	1 - 2 - 5	//
4	ROSSINI	PASQUALE	CALCIANO	1 - 2 - -5.	1
5	TADDEO	FRANCESCO ANT.	PIETRAPERTOSA	4 - 3 - -5.	3
6	TROMBETTA	ANTONIO	POTENZA	2 - 3 - 4.	4
7	FURIATI	PIETRO ANT.	POTENZA	5 - 3 - 4.	//
8	SANTORO	DOMENICO	CASTELMEZZANO	3 - 4 - 5.	5